

MIEJSKA SŁUŻBA DROGOWA w HRUBIESZOWIE ul. Ciesielczuka 2

TELEFON : (084)696- 20 - 98

KONTO : Bank PEKAO S.A I O/Hrubieszów Nr 43 1240 2829 1111 0000 4029 5707

NIP : 919-10-01-706

MSD 7200.6.2025

Hrubieszów, dnia 5 marca 2025 r.

SPRAWOZDANIE z działalności Miejskiej Służby Drogowej za 2024 r.

1. Podstawy prawne działalności .

1.1. Na podstawie uchwały Nr VIII/92/94 Rady Miejskiej w Hrubieszowie z dnia 30 grudnia 1994 r. została utworzona jednostka budżetowa pod nazwą Miejska Służba Drogowa, która swoje funkcjonowanie, w tej formie prawnej, rozpoczęła z dniem 1 stycznia 1995 r. Zakres działania MSD w Hrubieszowie oparty jest na podstawie :

- a) Ustawy z dnia 21 marca 1985 r. o drogach publicznych (tekst jedn. Dz. U. z 2024 r. poz. 320),
- b) Ustawy z dnia 13 września 1996 r. o utrzymaniu czystości i porządku w gminach (tekst jedn. Dz. U. z 2022 r. poz. 2519 z późn. zm.),
- c) Ustawy z dnia 27 sierpnia 2009 r. o finansach publicznych (Dz.U. z 2013 r. poz. 885 z późn. zm.).

Do podstawowych zadań Miejskiej Służby Drogowej należą :

a) z zakresu transportu :

- 1) opracowanie projektów planów finansowania budowy, przebudowy, remontu. utrzymania i ochrony dróg oraz drogowych obiektów inżynierskich;
- 2) pełnienie funkcji inwestora;
- 3) utrzymanie nawierzchni dróg, chodników, drogowych obiektów inżynierskich, urządzeń zabezpieczających ruch i innych urządzeń związanych z drogą;
- 4) realizacja zadań w zakresie inżynierii ruchu;
- 5) przygotowanie infrastruktury drogowej dla potrzeb obronnych oraz wykonywanie innych zadań na czas obrony kraju;
- 6) koordynacja robót w pasie drogowym;
- 7) wydawanie zezwoleń na zajęcie pasa drogowego i budowę zjazdu z drogi oraz naliczanie opłat i kar pieniężnych;
- 8) prowadzenie ewidencji dróg i obiektów inżynierskich oraz udostępnianie ich na żądanie uprawnionym organom;
- 9) sporządzanie informacji o drogach publicznych oraz przekazywanie ich Generalnej Dyrekcji Dróg Krajowych i Autostrad;

- 10) przeprowadzanie okresowych kontroli stanu dróg i drogowych obiektów inżynierskich, ze szczególnym uwzględnieniem ich wpływu na bezpieczeństwo ruchu drogowego;
- 11) wykonywanie robót interwencyjnych i zabezpieczających na drogach;
- 12) przeciwdziałanie niszczeniu dróg przez ich użytkowników;
- 13) wprowadzanie ograniczeń lub zamykanie dróg i drogowych obiektów inżynierskich dla ruchu drogowego wyznaczanie objazdów drogami różnej kategorii, gdy występuje bezpośrednie zagrożenie bezpieczeństwa osób lub mienia;
- 14) pobieranie opłat za korzystanie przez przewoźnika z przystanków komunikacyjnych
- 15) budowa, przebudowa, remont i utrzymanie
 - a) przystanków komunikacyjnych, których właścicielem jest Gmina Miejska Hrubieszów
 - b) wiat przystankowych lub innych obiektów służących pasażerom, posadowionych na miejscu przeznaczonym do wsiadania i wysiadania pasażerów lub przylegających do tego miejsca, usytuowanych w pasie drogowym dróg publicznych, bez względu na kategorię tych dróg;
- 16) uzgadnianie zasad korzystania z przystanków komunikacyjnych, których właścicielem jest Gmina Miejska Hrubieszów;
- 17) utrzymanie, wymiana i naprawa oznakowania pionowego i poziomego oraz wprowadzanie zatwierdzonych projektów organizacji ruchu;
- 18) utrzymanie oznakowania nazw ulic, placów i skwerów na zarządzanych terenach;

b) z zakresu gospodarki komunalnej :

- 1) utrzymanie zieleni przydrożnej, w tym sadzenie i usuwanie drzew oraz krzewów;
- 2) utrzymanie terenów gminnych przeznaczonych pod drogi;
- 3) utrzymanie zieleni miejskiej oraz parku miejskiego wraz ze zlokalizowanymi na nich obiektami małej architektury (koszenie, sprzątanie, drobne naprawy infrastruktury);
- 4) utrzymanie przekazanych placów zabaw i obiektów rekreacyjnych oraz deptaka miejskiego;
- 5) instalowanie i naprawa koszy na śmieci na zarządzanych terenach;
- 6) administrowanie i zarządzanie tablicami oraz słupami ogłoszeniowymi;
- 7) wsparcie przy organizowaniu imprez przez Urząd Miasta i jednostki podległe

2. Dane o budżecie 2024 r.

2.1. Budżet MSD za 2024 r. po stronie dochodów wykonany został w następujących wielkościach:

- a) dz.600 , rozdz. 60016 : **plan 29 000,00 zł wykonanie 31 397,32 zł**
- b) dz.600 , rozdz. 60020 : **plan 7 800,00 zł wykonanie 5 394,00 zł**

.....
RAZEM : plan 36 800,00 zł wykonanie - 36 947,68 zł - tj. 100,40%

Poniżej przedstawiono specyfikację osiągniętych dochodów :

a) 31 397,32 zł - wpływy z opłat za zajęcie pasa drogowego

W 2024 r. Kierownik Miejskiej Służby Drogowej działający z upoważnienia Burmistrza Miasta Hrubieszowa wydał łącznie **184** decyzji związanych z lokalizacją w pasach drogowych obiektów budowlanych i urządzeń niezwiązanych z potrzebami zarządzania drogami lub potrzebami ruchu drogowego, prowadzenia robót w pasach drogowych oraz umieszczania w pasach drogowych urządzeń infrastruktury technicznej.

b) 5 394,00 zł - wpływy z opłat za korzystanie z przystanków komunikacyjnych.

W 2024 r. Miejska Służba Drogowa posiadała łącznie 15 podpisanych z przewoźnikami umów na korzystanie z przystanków, których właścicielem bądź zarządzającym jest Gmina Miejska Hrubieszów.

2.2. Miejska Służba Drogowa w 2024 r. realizowała wydatki w następujących działach i rozdziałach :

a) dz.600 rozdz. 60016 - drogi publiczne gminne	plan 750 655,61 zł wykonanie 718 723,37 zł
b) dz.600 rozdz. 60017 - drogi wewnętrzne	plan 503 981,00 zł wykonanie 503 797,11 zł
c) dz.600 rozdz. 60020 - funkcjonowanie przystanków	plan 9 508,00 zł wykonanie 9 508,00 zł
d) dz.750 rozdz. 75023 - administracja publiczna	plan 2 671 676,69 zł wykonanie 2 617 930,84 zł
e) dz.900 rozdz. 90095 - pozostała działalność	plan 53 766,00 zł wykonanie 50 284,29 zł
f) dz.900 rozdz. 90004 - utrzymanie zieleni	plan 13 514,39 zł wykonanie 13 514,39 zł

.....
RAZEM : plan 4 003 101,69 zł - wykonanie 3 913 758,00 zł - tj. 97,77 %

Z łącznie wykonanych wydatków w wysokości **3 913 758,00 zł.** na wydatki bieżące przeznaczono kwotę **3 275 674,05 zł.** tj. 83,69 %, a na wydatki majątkowe kwotę **638 083,95 zł,** tj. 16,3 % wydatków ogółem. Z wydatków bieżących na wynagrodzenia i pochodne wydatkowano kwotę **2 617 930,84 zł.** tj. 79,92 %, w tym nagrody jubileuszowe : **27 538,79 zł.,** na odprawy emerytalne **114 422,40 zł.** , ekwiwalent za niewykorzystany urlop **6 565,44 zł,** a na wynagrodzenia bezosobowe wydatkowano kwotę **133 643,86 zł.**

Na realizację zadań statutowych, oprócz wynagrodzeń i pochodnych, wydatkowano kwotę **463 523,56 zł,** tj. 14,15 % wydatków bieżących.

W roku 2024 w Miejskiej Służbie Drogowej nie wykorzystano wszystkich środków na wydatki w wysokości **89 343,69 zł.** Na realizację wydatków budżetowych ma wpływ oszczędna gospodarka finansami Miejskiej Służby Drogowej.

3. Obszary działalności - łączna powierzchnia do utrzymania 59,94 ha

3.1. Drogi publiczne gminne :

- a) 50 odcinków o łącznej długości 20,962 km, w tym drogi nieutwardzone : 4 odcinków o łącznej długości 0,887 km,
- b) łączna powierzchnia pasów drogowych : 290934 m² tj. 29,0 ha,
- c) utrzymanie drzew 26 szt., żywopłotów 428mb/315m², zieleńców 119720 m²,
- d) utrzymanie porządku i czystości na jezdni 123 672 m² i chodnikach 30945 m²,
- e) zimowe utrzymanie dróg: 110 odcinków o długości 37,636 km, chodniki 25977 m².

3.2. Drogi wewnętrzne i ciągi piesze :

129 odcinków o łącznej długości 51,457 km, w tym drogi nieutwardzone 96 odcinków o łącznej długości 50 700 mb

Łączna powierzchnia pasów drogowych / działek / 331. 103 m² tj. 33,11 ha

3.3. Tereny zlecone przez Urząd Miasta do bieżącego utrzymania

41 odcinków o łącznej powierzchni 74,094 m² tj. 7,41 ha

3.4. Teren parku „Solidarności”.

Łączna powierzchnia 13,954 m² tj. 1,39 ha

3.5. Nasadzenia kwiatów - 8 szt. wieże kwiatowe duże + 6 szt. małe, ponad 30 szt. donic wiszących Herb Miasta Hrubieszowa, nasadzenia kwiatów w parku Solidarności, przy ul. Rynek i ul. Partyzantów jak również przy Urzędzie Miasta.

3.6. Place zabaw i siłownie – 16 szt

3.7. Przystanki komunikacyjne, których właścicielem bądź zarządzającym jest gmina miejska Hrubieszów - 16 szt.

3.8. Tablice i słupy ogłoszeniowe na terenie miasta Hrubieszowa – 20 szt.

3.9. Kładki dla pieszych – 7 szt.

- a) ul. Piłsudskiego – ul. Krucza 25 mb x 1,30 m,
- b) ul. Krucza – ogrody działkowe 12 mb x 1,60 m,
- c) ul. Ceglana – Oś. Jagiellońskie 26 mb x 1,00 m,
- d) ul. Wodna – ul. Rubinowa 2 szt 43 mb x 1,00 m i 8 mb x 1,50 m,
- e) ul. Podzamcze – ul. 3-go Maja 30 mb x 3,10 m,
- f) ul. Działkowa – ul. 3-go Maja 12 mb x 1,60 m

W roku 2024 prowadzone były naprawy interwencyjne na kładkach przy ul. Ceglanej i ul. Wodnej



4. Zadania inwestycyjne wykonane w 2024 r.

4.1. Zakupy inwestycyjne

- pług odśnieżny
- zagęszczarka rewersyjna
- zagęszczarka typu skoczek
- wózek do malowania pasów drogowych

Wartość zakupionego w 2024 roku sprzętu to **111 405,00 zł**



W 2024 roku Miejska Służba Drogowa zleciła opracowanie projektów budowlanych na:

- przebudowę drogi gminnej ul. Reja
- przebudowę drogi gminnej ul. Ceglana
- przebudowa drogi gminnej ul. Przemysłowa
- budowa drogi wewnętrznej boczna od ul. Szerokiej
- budowę drogi wewnętrznej boczna od ul. Listopadowej przy Szkole Podstawowej nr 1

Koszt opracowania projektów budowlanych to **42 000,00 zł.**

4.2. Zadania inwestycyjne

Budowa drogi wewnętrznej wraz z kanalizacją deszczową boczna ul. Listopadowej (dojazd do garaży)

Zadanie to polegało na wybudowaniu drogi o długości 189,50 m i szerokości 4,00 m. oraz wykonaniu kanalizacji deszczowej na długości 112,30 m. Prace wykonane przez Miejską Służbę Drogową obejmowały rozbiórkę starej nawierzchni drogi oraz wbudowanie krawężnika 15x30x100 na płasko, na podbudowie betonowej ilość wbudowanych krawężników 382 szt. i wykonanie 10 cm – warstwy odsączającej z piasku, 15 cm – podbudowy pomocniczej z kruszywa związanego cementem C5/6, 20 cm – podbudowy zasadniczej z kruszywa 0/31,5 mm, 5 cm – podsypki grysowej i ułożeniu nawierzchni drogi z betonowej kostki brukowej szarej o grubości 8 cm. Dodatkowo na prośbę mieszkańców Miejska Służba Drogowa wykonuje podjazdy do bram garażowych.

Kanalizacja deszczowa została wykonana przez zewnętrzną firmę Compact wybraną na podstawie postępowania przetargowego.

Wartość całego zadania wraz projektem to **372 936,19 zł**





Przebudowa drogi ul. Litewska

I. W systemie własnym:

Prace prowadzone były na odcinku o długości 199 m. Zakres prac obejmował regulację wysokości krawężnika na remontowanym odcinku drogi, tj. prace ziemne i ustawienie krawężnika na ławie betonowej wraz z wykonaniem oporu z betonu B-10 wymieniono 412 szt. krawężnika drogowego. Regulację wysokościową studni kanalizacyjnych oraz przebudowę zjazdów na posesje.

Wartość wbudowanych materiałów to **37 552,46 zł**



2. W systemie zleconym: wykonawca PRDM Sp. z o.o Hrubieszów
Wyrównanie istniejącej nawierzchni mieszanką mineralno bitumiczną w ilości 59,0 ton.
Skropienie nawierzchni emulsją asfaltową – 779,0 m²
Nawierzchnia z mieszanki mineralno bitumicznej (warstwa ścieralna) 799,0 m² grubość po zagęszczeniu 4 cm.

Wartość robót – **97 190,30 zł**

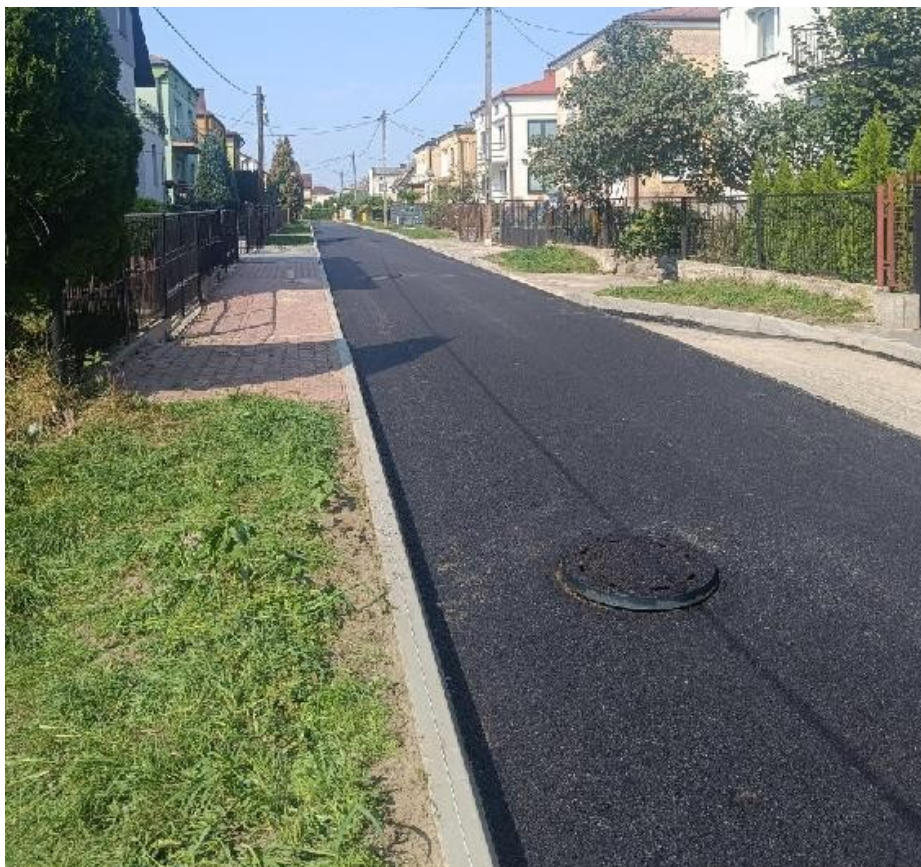

3. ***Wykonanie nawierzchni betonowej boiska na terenie placu zabaw Osiedle Jagiellońskie.***

W systemie zleconym – wykonawca Bettotechnika Sp. z o.o. z siedzibą w Werbkowicach

Zakres wykonanych robót obejmował: szalowanie oraz ułożenie betonu C 16/20 gr. 12 cm, dodatkowo dozbrojony strukturalnie włóknem rozproszonym w masie betonu na przygotowanej przez M.S.D w Hrubieszowie podbudowie z wykonaniem minimalnych spadków poprzecznych. Podwójne zatarcie talerzem zacieraczki powstałej nawierzchni, oraz wykonanie nacięć dylatacji, Wymiary boiska 10,60 m x 25,40 m.

wartość zadania **30 133,40 zł.**



5. Zadania z zakresu bieżącego utrzymania wykonane w 2024 r.

5.1. *Zimowe utrzymanie dróg gminnych, wewnętrznych oraz terenów komunalnych i zleconych :*

- a) zakup soli drogowej – **24,0 ton**
- b) zakup piasku do mieszanki – **54,0 ton**

W sezonie zimowym 2023/2024 utrzymanie dróg i chodników polegające na odśnieżaniu i zwalczaniu śliskości poprzez posypywanie jezdni materiałem uszorstniającym tj. 40 % mieszanką piaskowo-solną realizowane było w całości przez Miejską Służbę Drogową. Miejska Służba Drogowa utrzymywała wszystkie drogi gminne i wewnętrzne o łącznej długości 33,201 km, wraz z przyległymi do nich chodnikami jak również tereny zlecone przez Urząd Miasta.

Łącznie na zimowe utrzymanie w 2024 r. wydatkowano środki w wysokości: 23 468,40 zł.

5.2. *Remonty cząstkowe na drogach gminnych i wewnętrznych.*

W okresie sprawozdawczym nie wykonano remontów cząstkowych w systemie zleconym masą mineralno-bitumiczną na gorąco.

5.3. *Remonty cząstkowe na drogach gminnych i wewnętrznych wykonane w systemie własnym przez pracowników MSD w Hrubieszowie.*

mieszanka mineralno – asfaltowa na zimno - ogółem zakupiono w 2024 r. **5,3 Mg**, o wartości **5 199,21 zł**, wbudowano **5,175 Mg** masy asfaltowej.

Wykaz ulic remontowanych mieszanką asfaltowo – mineralną na zimno załącznik **nr 2**.

5.4. Nakładki bitumiczne w systemie zleconym.

w okresie sprawozdawczym wykonano nakładki bitumiczne w systemie zleconym masą mineralno-bitumiczną na następujących ulicach:

- ul. Ceglana,
- ul. Przemysłowa,
- ul. Armii Krajowej,
- remont mostu przy ul. Wyzwolenia

Łącznie na remonty cząstkowe i nakładki bitumiczne na drogach gminnych i wewnętrznych wydatkowano środki w wysokości : 41 094,30 zł.

5.5. Remont drogi ul. Wodna.

1. W systemie własnym:

- a) prace ziemne ręczne i mechaniczne z odwiezieniem urobku,
- b) ustawienie krawężnika na ławie betonowej na odcinku 198 m wbudowano 398 szt. nowych krawężników
- c) wykonanie wjazdów na posesje
- d) regulacja studzienek kanalizacyjnych

Wartość wbudowanych materiałów **48 821,69 zł**

2. W systemie zleconym: wykonawca PRDM Sp. z o.o. Hrubieszów

- a) wykonanie wyrównania nawierzchni masą asfaltową wbudowano 70,0 t

Wartość robót **59 839,50 zł.**

Łączny koszt wykonanych prac to **122 077,53 zł.**





5.6. Remont chodnika ul. Partyzantów.

Zadanie polegało na wymianie krawężników na odcinku 22 m oraz wymianie ostki brukowej w ilości 34,20 m². Jednocześnie został naprawiony wjazd w ul. Krętą: wykonano podbudowę, obramowanie krawężnikiem i nawierzchnię z kostki brukowej na odcinku o długości 12 m.



5.7. Budowa chodnika przy bloku Polna 9-10

Zakres robót:

- a) roboty rozbiórkowe polegające na zdjęciu płytek betonowych i usunięciu starych obrzeży chodnikowych wykonane ręcznie
- b) roboty ziemne wykonane ręcznie z transportem urobku samochodem ciężarowym
- c) ustawienie obrzeży chodnikowych o wymiarach 6 x 20 x 100 cm na ławie betonowej z wykonaniem oporu,
- d) wykonanie podbudowy z mieszanki cementowo piaskowej 2,5 Mpa.,
- e) ułożenie nawierzchni z kostki brukowej o grubości 6 cm z wypełnieniem spoin piaskiem.
- f) prace porządkowe i wyrównanie przyległego terenu



5.8. Poziome oznakowanie dróg gminnych w 2024 r

Zadanie wykonane przez Miejską Służbę Drogową wykonano **495,0 m²** malowanie cienkowarstwowe.

Wartość zadania **2628,01 zł**

Ulice: Basaja „Rysia”, Różana, Makowa, Fiołkowa, Konwaliowa, Storczykowa

5.9. Oznakowanie pionowe dróg gminnych i wewnętrznych w 2024 r.

Zakupiono 40 szt tarcz znaków drogowych, 15 ocynkowanych rur do znaków drogowych, oraz 50 szt. pachołków i 3 elementy progów zwalniających.

Wartość zakupionych progów, pachołków, znaków drogowych rur ocynkowanych do znaków drogowych wraz z pozostałymi materiałami do oznakowania (folia, farby, rury, blacha, cement) wyniosła **15 803,41 zł.**

5.10. Remonty dróg gruntowych gminnych i wewnętrznych :

naprawa materiałem kamiennym - ogółem wbudowano **263,50 Mg** mieszanki kamiennej Łączna wartość zakupionego przez MSD kruszywa w 2024 r to **28 876,11 zł.**

Transport materiału kamiennego i robocizna MSD w Hrubieszowie

Lokalizację i ilość wbudowanej mieszanki kamiennej przedstawia załącznik **nr 1.**

5.11. Utrzymanie porządku i czystości na drogach gminnych, wewnętrznych i ciągach pieszych, terenach komunalnych i zleconych.

Systematyczne opróżnianie koszy ulicznych, zbieranie martwych, bezdomnych zwierząt domowych. Koszty poniesione za przyjęcie odpadów **43 899,80 zł**, a z tytułu utylizacji odpadów zwierzęcych **1 958,36 zł**.

Robocizna i transport MSD w Hrubieszowie.

5.12. Utrzymanie i konserwacja zieleni w pasach drogowych dróg gminnych i wewnętrznych, terenach komunalnych i zleconych.

Prześwietlanie drzew, cięcie odmładzające żywoploty, wycinka krzaków, koszenie zieleńców. Wycinka drzew

Sprzęt, transport i robocizna MSD w Hrubieszowie.

Prace zlecone przez Urząd Miasta:

- podcinanie gałęzi drzew przy wykorzystaniu podnośnika na terenach przy wspólnotach mieszkaniowych,
- załadunek i wywóz gałęzi i liści z terenów miejskich przy wspólnotach mieszkaniowych,
- dwukrotne koszenie terenu po składowisku odpadów ul. Wyzwolenia
- koszenie terenów miejskich przy ul. Klonowej, Świerkowej i Gródeckiej

5.13. Utrzymanie przystanków komunikacyjnych administrowanych przez MSD.

Prace prowadzone w zakresie: sprzątanie i utrzymanie czystości na 16 przystankach, mycie szyb, zmywanie napisów, opróżnianie koszy na śmieci, pielęgnacja nasadzeń.

Robocizna i transport M S D w Hrubieszowie

5.14. Utrzymanie 20 tablic ogłoszeniowych i 4 słupów ogłoszeniowych.

Oczyszczenie i usuwanie starych i nieaktualnych ogłoszeń i plakatów.

Robocizna i transport M S D w Hrubieszowie

6. Prace wykonane przez Miejską Służbę Drogową w 2024 r. na zlecenie Gminy Miejskiej Hrubieszów.

6.1. Uporządkowanie terenów stanowiących własność Gminy Miejskiej Hrubieszów

- teren położony przy ul. Grabowieckiej obręb Sławęcín działka nr 544/2
- teren przy ul. Gródeckiej działki nr 2290/104 i 2290/105 przy przedszkolu
- teren przy ul. 3-go Maja obręb Śródmieście działka nr 397/5
- teren przy ul. Szewskiej 7
- teren nieruchomości działka nr 2294 obręb Podgórze i działka nr 1832 obręb Sławęcín
- podcięcie gałęzi na 2 świerkach przy ul. Polnej blok nr 10 działka nr 658/32
- teren placu zabaw przy ul. Konopnickiej działka nr 1234
- teren nieruchomości działka nr 1972/9 obręb Podgórze (rów melioracyjny)
- teren nieruchomości działka nr 1832 obręb Podgórze (usunięcie zadrzewień i krzaków)
- teren przy ul. Wodnej działka nr 230/52
- teren przy ul. Żeromskiego wjazd na „Targowicę”

6.2. Ustawienie makiety miasta dawny Hrubieszów i wbudowanie tablic pamiątkowych.



6.3 Naprawa stoiska handlowego na bazarze „Mój Rynek” przy ul. Kruczej.



6.4 Naprawa opaski odwadniającej budynku przy ul. Pobereżańskiej 16 lokal nr 11 w Hrubieszowie własność Gminy Miejskiej Hrubieszów.

6.5 Budowa obiektu małej architektury w miejscu publicznym poprzez ustawienie kamienia z tablicą upamiętniającą męczeństwo obywateli polskich pochodzenia żydowskiego wraz utwardzeniem działki w Parku Miejskim im. Solidarności.



6.6 Remont podstawy pomnika Bolesława Prusa w Parku Solidarności.



6.7. Wykonanie stopy fundamentowej i zabrukowanie terenu przy pomniku poświęconym Bohaterom Powstania Warszawskiego i wymarzu Hrubieszowskiej Armii Krajowej na pomoc walczącej Warszawie w 80 rocznicę.



6.8. Zamontowanie słupków wolnostojących przy systemie SISO na działce nr 198/32 ul. 3-go Maja w Hrubieszowie własność Gminy Miejskiej Hrubieszów.



6.9. Ustawienie tablic ostrzegawczych.

Zadanie to polegało na ustawieniu tablic ostrzegawczych „Uwaga wścieklizna” na okres 3 miesięcy na drogach dojazdowych do miasta Hrubieszowa:
ul. Żeromskiego, ul. Dwernickiego, ul. Wyzwolenia, ul. Zamojska, ul. Kolejowa, ul. Nowa
ul. Gródecka, wjazd od Brodnicy

6.10. Wymiana akumulatorów latarni hybrydowej przy ul. Zamojskiej 175 działka nr 1019/3 w Hrubieszowie będącej własnością Gminy Miejskiej Hrubieszów.

Zakres prac obejmował rozbiórkę kostki brukowej i powtórne jej ułożenie oraz wykopanie i zakopanie dwóch akumulatorów latarni hybrydowej.

6.11. Prace wykonane na terenie cmentarza wojennego przy ul. Kolejowej w Hrubieszowie.

Zakres robót:

- a) odtworzenie opaski wokół pomnika 27 Wołyńskiej Dywizji Piechoty AK
- b) przełożenie i wyrównanie kostki brukowej przy podejściu do pomnika 27 Wołyńskiej Dywizji Piechoty AK

Koszt robocizny i sprzętu M S D w Hrubieszowie.



6.12. Zadanie z Budżetu obywatelskiego pn. „Ławeczka nie tylko dla seniora”.

W ramach zadania które obejmowało zakup 13 szt. ławek, 13 szt. koszy betonowych, i 10 szt. pokryw do koszy wydatkowano kwotę **20 150,89 zł** przy planie wydatków 23 566,00 zł Ławki oraz kosze betonowe zostały ustawione przy ul. Wyzwolenia 1 szt. ul. Kolejowa 2 szt. ul. Dwernickiego 4szt oraz 6 szt ławek ustawiono na deptaku ul. Rynek.



6.13. Budowa "Ścieżki Sensorycznej" przy szkole podstawowej nr 3.



6.14. Inne zadania realizowane przez M S D na zlecenie Gminy Miejskiej.

- obsługa świąt patriotycznych (flagowanie miasta, sprzątanie po uroczystościach)
- obsługa imprez kulturalnych i sportowych, transport różnego rodzaju sprzętu, krzeselka, ławki, sceny namioty
- porządkowanie cmentarza wojennego, pomników i innych miejsc pamięci narodowej
- zimowe utrzymanie terenu przy budynku Urzędu Miasta
- utrzymanie terenu przy budynku ul. Staszica 9 (koszenie, zamiatanie)
- pomoc w ustawieniu Szopki Bożonarodzeniowej

7. Zadania realizowane przez M S D na podstawie zawartych porozumień

7.1. Remont chodnika na terenie osiedla „Garnizon” w Hrubieszowie.

Zakres robót:

- a) roboty ziemne wykonane ręcznie z transportem urobku samochodem ciężarowym
- b) ustawienie obrzeży chodnikowych o wymiarach 6 x 20 x 100 cm na ławie betonowej z wykonaniem oporu na odcinku 52,5 m.
- c) wykonanie podbudowy pod kostkę brukową z mieszanki cementowo piaskowej 2,5 Mpa.,
- d) ułożenie nawierzchni z kostki brukowej o grubości 6 cm z wypełnieniem spoin piaskiem.
- e) prace porządkowe i wyrównanie przyległego terenu



7.2. Przebudowa chodnika od ul. Piłsudskiego do Przedszkola nr 1 w Hrubieszowie, II etap.

Zakres robót:

- a) roboty rozbiórkowe polegające na zdjęciu płytek betonowych i usunięciu starych obrzeży chodnikowych wykonane ręcznie
- b) roboty ziemne wykonane ręcznie z transportem urobku samochodem ciężarowym
- c) ustawienie obrzeży chodnikowych o wymiarach 6 x 20 x 100 cm na ławie betonowej z wykonaniem oporu,
- d) wykonanie podbudowy z mieszanki cementowo piaskowej 2,5 Mpa.,
- e) ułożenie nawierzchni z kostki brukowej o grubości 6 cm z wypełnieniem spoin piaskiem.
- f) prace porządkowe i wyrównanie przyległego terenu



8. Wykaz sprzętu jakim dysponuje MSD stanowi załącznik Nr 3.

Opracował :
Mariusz Biront
Kierownik M.S.D.

**WYKAZ ILOŚCI WBUDOWANEJ MIESZANKI KAMIENNEJ
NA DROGACH GRUNTOWYCH w 2024 r.**

Lp	Data	Nazwa drogi	Ilość w tonach	Uwagi
1	marzec	boczna ul. Szerokiej	2,62	wyrównanie nawierzchni
2		Zielony Zakątek	2,90	wyrównanie nawierzchni
3		ul. Ciesielczuka do garaży	2,06	wyrównanie nawierzchni
4		ul. Kolejowa do ogródków działkowych	2,82	wyrównanie nawierzchni
5		ul. Szafirowa	4,58	wyrównanie nawierzchni
6		2 łączniki ul. Lipowa -Dębowa	4,28	wyrównanie nawierzchni
7		ul. Grunwaldzka – do działek	41,74	utwardzenie drogi
8	Urząd Miasta	boczna ul. Nowej	70,98	utwardzenie drogi
9		łącznik Nowe Osiedle- Uchańska	4,18	wyrównanie nawierzchni
10		boczna ul. Grabowieckiej	3,24	wyrównanie nawierzchni
11	maj	ul. Polna parking	2,98	wyrównanie nawierzchni
12		boczna za Nadleśnictwem	44,26	wyrównanie nawierzchni
13	czerwiec	boczna ul. Dębowej	3,60	wyrównanie nawierzchni
14		pierwsza w prawo od ul. Lipice	37,18	wyrównanie nawierzchni
15		ul. Diamentowa	2,54	wyrównanie nawierzchni
16		ul. Polna	2,80	wyrównanie nawierzchni
17		ul. Kochanowskiego	4,64	wyrównanie nawierzchni
18	lipiec	ul. Kręta	5,56	utwardzenie drogi
19		boczna ul. Nowej	4,40	utwardzenie drogi
20		boczna Zamojskiej	12,52	zatoka mijankowa
21		Komandora Krawczyka	1,60	wyrównanie nawierzchni
22		ul. Pobereżańska	2,02	wyrównanie nawierzchni
	Razem		263,50	

Wykaz ulic remontowanych masą asfaltową na zimno w 2024 roku

Lp.	Data	Nazwa ulicy	Ilość wbudowanej masy w kg	Uwagi
1	26.01.2024	Łącznik ul. Nowa- ul. Gródecka	375	Ubytki nawierzchni
2		ul. Partyzantów	375	Ubytki nawierzchni
3		ul. Plac Wolności	175	Ubytki nawierzchni
4		ul. Wyzwolenia	125	Ubytki nawierzchni
5		ul. Kolejowa	650	Ubytki nawierzchni
6		ul. Ogrodowa	100	Ubytki nawierzchni
7	12.02.2024	ul. Plac Wolności	125	Ubytki nawierzchni
8		ul. Partyzantów	200	Ubytki nawierzchni
9		ul. Kolejowa	225	Ubytki nawierzchni
10		ul. Wyzwolenia	100	Ubytki nawierzchni
11		ul. Dworcowa	125	Ubytki nawierzchni
12		ul. Ogrodowa	25	Ubytki nawierzchni
13		dojazd do mostu na Brodzicy	175	Ubytki nawierzchni
14	11.03.2024	ul. Basaja „Rysia”	50	Ubytki nawierzchni
15		ul. Dworcowa	25	Ubytki nawierzchni
16		ul. Wyzwolenia	100	Ubytki nawierzchni
17		ul. Kolejowa	75	Ubytki nawierzchni
18		ul. Partyzantów	75	Ubytki nawierzchni
19	22.03.2024	ul. Krasickiego	125	Ubytki nawierzchni
20		łącznik Nowa Gródecka	50	Ubytki nawierzchni
21	10.04.2024	ul. Kolejowa	50	Ubytki nawierzchni
22		ul. Basaja	100	Ubytki nawierzchni
23		ul. Polna (boczna)	150	Ubytki nawierzchni
24	31.08.2024	ul. Dworcowa	50	Ubytki nawierzchni
25		ul. Wyzwolenia	25	Ubytki nawierzchni
26		ul. Kolejowa	25	Ubytki nawierzchni
27		ul. Partyzantów	25	Ubytki nawierzchni
28		ul. Przemysłowa	50	Ubytki nawierzchni
29	08.10.2024	ul. Listopadowa (boczna do garaży)	250	Ubytki nawierzchni
30	29.10.2024	ul. Wodna	275	Ubytki nawierzchni
31	31.10.2024	ul. Wyzwolenia	50	Ubytki nawierzchni
32		ul. Partyzantów	100	Ubytki nawierzchni

33		ul. Gródecka (wjazd do bloku)	50	Ubytki nawierzchni
34	18.11.2024	ul. Tęczowa	75	Ubytki nawierzchni
35		ul. Wodna	50	Ubytki nawierzchni
36	28.11.2024	ul. Polna (wjazd do bloków 1-6)	175	Ubytki nawierzchni
37		ul. Kolejowa	75	Ubytki nawierzchni
38		ul. Wyzwolenia	50	Ubytki nawierzchni
39		ul. Dworcowa	25	Ubytki nawierzchni
40		ul. Partyzantów	75	Ubytki nawierzchni
41		ul. Reja	175	Ubytki nawierzchni
		Razem	5 175 kg	

**Wykaz środków transportowych
należących do Miejskiej Służby Drogowej
na dzień 31 grudnia 2024**

Lp	Nazwa środka transportowego	Rok produkcji	Wiek	Wartość początkowa	Umorzenie na dzień 31.12.2024
1	Ciągnik Ursus C-360 (w listopadzie 2018 r zakupiono kabinę o wartości 8 130,00 zł.) Przyczepa ciągnikowa	1979	45	10 930,00	-----
		1979	45	1 000,00	-----
2	Ciągnik Ursus 3512 Przyczepa ciągnikowa	1995	29	20 996,09	-----
		1995	29	5 700,00	-----
3	Samochód ciężarowy wywrotka do 3,5 t Iveco	2013	11	75 210,50	-----
4	Samochód ciężarowy Mercedes	1993	31	28 000,00	-----
5	Samochód ciężarowo osobowy Iveco	2006	18	49 596,14	-----
6	Samochód ciężarowo osobowy Volkswagen	2010	14	45 271,00	-----
7	Samochód dostawczy Ford Tourneo	2013	11	29 046,00	-----
8	Koparko ładowarka JCB (użyczona dla MSD przez Burmistrza Miasta na czas nieokreślony	2015	9	-----	-----
9	Samochód ciężarowy Iveco Euro Cargo	2007	17	80 130,50	66 775,42
10	Samochód ciężarowy Fiat Ducato	2017	7	84 156,00	67 324,80